LLARES

Militantes de Santa María • OCTUBRE 2022 - Nº 144 • Revista trimestral

¡Joven, levántate y sé testigo!

SUMARIO

Editorial

3. «Fue aprisa a la montaña»

Si Tú me dices «ven»

4. Aniversarios sacerdotales

7. «Descansar en los brazos de Dios». Ejercicios espirituales de la Fraternidad sacerdotal P. Tomás Morales

9. #mehicemilitanteporque: Por amor a María. Viviana Reyes Velandia

Del uno al otro confín

10. Campamentos 2022

12. «Llévame a servir». Misiones Universitarias

15. «Hay más alegría en dar que en recibir»

10

Tú eres Pedro

16. *Desiderio desideravi*, la carta apostólica sobre la liturgia

Yo me lo encontré

18. Ntra. Sra. de Fátima y el Venerable Tomás Morales en la historia de la conversión de Lucy Lu

Ser educador

20. ¡Manos a la obra! Clausura de la XIII Aula Pedagógica

26

24

Un grano de mostaza

22. Educación afectivo-sexual: un reto, una pasión

24. ¡Ven a Santiago! Camino de Santiago y Peregrinación Europea de Jóvenes 2022

En familia

26. II Encuentro Internacional de Familias Berit

Colaboración

28. Modelos de juventud I. Patrones de la JMJ Lisboa 2023

Profeta de nuestro tiempo

30. Así preparó el Venerable P. Morales la liturgia de su primera Misa

Contigo aprendí

32. El testimonio del Venerable P. Morales sobre el Beato Juan Pablo I

Gratitud, fidelidad

33. Minorías creativas que regeneran Europa

llares@cruzadasdesantamaria.org
www.cruzadasdesantamaria.org/revistallares
www.tomasmorales.info
Dirección y edición: Mónica del Álamo Toraño
Diseño: Jessica Cárdenas Espinoza y María Pilar Fernández Ramón
Maquetación: María Pilar Fernández Ramón
Impresión: Imprenta IZAGUIRRE, S.L.
Depósito Legal: M-53170-2011

CENTROS DE DIFUSIÓN
MILITANTES DE SANTA MARÍA

ESPAÑA
Aldán 36945 Pontevedra
- Avda. José Graña 44, CANGAS, Tf: 986 32 92 70
Alicante 03002; C/ Virgen del Socorro 47, 6º A. Tf: 96 516 53 86
Ávila 05001 - C/ San Segundo 44, Tf: 920 21 28 70
Navarredonda de Gredos 05635 Ávila
- Albergue *Aidamar*, Tf: 920 34 83 34
Badajoz: - 06006; Castillo de Alconchel, 2l; Tf: 924-274290
- 06100 **Olivenza (Badajoz):**
- C/ Maestro Guerra, 3, 1º izq. Tf: 686 15 08 07
Burgos: 09006 Avda de Cantabria 49, 1º, Tf: 947 21 08 08
Córdoba 14005; C/ Albéniz 16, 1º 1; Tf: 957 84 59 44
Madrid
- 28008 C/ Benito Gutierrez 45, Tf: 91 543 99 51
- 28014 C/ Juan de Mena 23, Tf: 91 521 70 83
- 28041 Ciudad de los Ángeles: C/ Arama 4, 7ºB, Tf: 91 797 62 22
- 28200 San Lorenzo de El Escorial:
C/ El Romeral 30, Tf: 91 890 33 15
Murcia 30011, C/ Vicente Aleixandre 31 7ºB , Tf: 968 34 42 43
Salamanca 37008, C/ Calderón de la Barca 1-3, Tf: 923 21 96 99
Segovia 40001, Travesía de la Rubia, 7-1º izqda. Tf: 921 46 23 69
Toledo 45002, *Colegio Doncellas Nobles*. Plaza Cardenal Silíceo 1. Tf: 925 25 37 67
Valencia 46010. Paseo de la Alameda, 11, 4º piso, pta. 8. Tf: 963 94 19 05
Valladolid 47002: - C/ Ruiz Hernández 12 6º, Tf: 983 29 77 90;
- C/ López Gómez 4, 3º D, Tf: 983 29 03 44.
Zamora 49018: C/ Alonso de Tejada 30, Tf: 980 52 29 72
Zaragoza Tf: 630 61 49 45

ALEMANIA
München - S. Benediktus Haus, Paosostr 8 - 81243 München. Tf: (00 49 89) 82 94 00 39
Bonn - Kreuzherrenst. 55. D-53227 Bonn. Tf: 00-49228 8868957
Diessen-St. Georgen: D-86911 Haus Sankt Josef - Rotter Str. 88

CAMERÚN
- B.P. 170. Foto-Dschang. Bafoussan.
Tf: + 00-237 676945765 \ 00- 237 656742069

CHILE (Santiago de Chile):
- C/ Felipe II, 4372, Las Condes, Santiago de Chile, Chile.
Tf: 00562 22071018.

COLOMBIA
Bogotá - Carrera, 13 bis # nº 109 - 18, Barrio Sta. Paula. Tf: (0057) 1 7033590
Medellín - Calle 37 # 63 B-43 Conquistadores, Antioquia. Tf: (0057 4) 5018551 / e-mail: medellin@cruzadasdesantamaria.org

ESTADOS UNIDOS
Washington DC: Hogar de la Inmaculada
3706 15th St NE - Washington, DC, 20017
Tf. (001) 267 230 29 25; e-mail: militantsofmary@gmail.com

IRLANDA
Dublín - 26 The Elms. Stillorgan Road
Donnybrook, Dublín 4. Fax-Tf: (003531) 269 60 99

ITALIA
Roma 00183 - Via Corfinio 18 2º Int; Fax-Tf: (003906) 70 49 18 68

MÉXICO
Guadalajara (Jalisco) 44140- Gral. S. Martín, 180
- Col. American. Fax-Tf: (0052) (33) 36158092
Monterrey (Nuevo León) 64460
Calle Ixmiquilpan 2858. Colonia Mitras Centro.
Telf. (0052) (81) 83442865

PERÚ
Chiclayo: C/ Juan XXIII nº 170. Urb. Santa Elena.
Tf. (005174) 200935
Lima:
- Avda Cesar Vallejo 1435 - Lince-Lima, 14.
- Calle Burgos 360 - San Isidro. Lima 27. Tlf: 0051-1-2211429
- Casa San Miguel. Prolongación Ayacucho 1095 - Lima 32
Tf: 0051 5497955

Arequipa: Psje. Sta. Rosa, 216. Cercado de Arequipa.
Tf.: (0051) 054 235444

URUGUAY
Montevideo - Calle Nicaragua 1386; Tf.: (598) 29290913

«Fue aprisa a la montaña»

«Fue aprisa a la montaña». Unas palabras que coronan el ábside de la capilla de la Visitación en Aidamar, en la cuna de la Cruzada-Milicia. Unas palabras que han visto cientos de veces cruzadas, militantes, acampadas, patrullistas, visitantes, benefactores, familias, vecinos del pueblo de Navarredonda…

Esta actitud de la Virgen nos enfoca en el próximo año 2023. Las diócesis de todo Portugal están preparando con ilusión la próxima JMJ en Lisboa

María en la Visitación no pierde el tiempo, va deprisa a cumplir con la voluntad de Dios. Y este año, más que nunca, esta actitud de la Virgen nos enfoca en el próximo año 2023. Las diócesis de todo Portugal están preparando con ilusión la próxima JMJ en Lisboa. Bajo el lema «María se levantó y partió sin demora» miles de jóvenes se reunirán en torno al Papa para afianzar su fe, convivir y profundizar en su relación con Dios. Los que tendrán la suerte de estar podrán vivir esta increíble experiencia y los que no, tienen la obligación de preparar con su oración este encuentro.

Resulta emocionante para el país que acoge preparar durante tantos meses esta Jornada: vigilias, oraciones, conciertos, anuncio, pasaclases… Es un impulso en la fe de visitantes y anfitriones. Por ello, todos tenemos trabajo para este nuevo curso, todos tenemos que «ir aprisa a la montaña» y «partir sin demora». Podemos ofrecer nuestra persona, nuestra aportación económica, nuestra invitación a los jóvenes, nuestra oración y ofrecimiento por esta Jornada. Una buena manera de acabar esta campaña de la Visitación, que concluirá el 7 de octubre, es preparar esa campaña mundial de los próximos meses. Del 26 de julio al 6 de agosto de 2023 todos tenemos una cita, presencial o espiritual.

Y a ti, ¿cómo te pide Dios ponerte en camino?

SI TÚ ME DICES "VEN"

ANIVERSARIOS SACERDOTALES

Por **Cristhyane Franco Bravo** / Cruzada de Santa María (Lima, Perú)

VEN Y VERÁS, PESCADOR DE HOMBRES YO TE HARÉ
60 años de vida sacerdotal del P. Ramón Castejón

La fidelidad y la entrega en el seguimiento a Jesucristo es sin duda un acontecimiento que no pasa desapercibido. Este suceso muestra las cosas grandiosas que hace Dios en nuestra existencia con la única condición de querer libremente, como dice san Pablo, «ser hostias vivas» y dejarnos «consumir por Su fuego para que desborde en nuestra alma» y de esa forma verterlo en el corazón de todos los hombres.

Queremos contarles que el pasado 14 de julio el capellán de la Cruzada-Milicia en Lima (Perú), el P. Ramón Castejón, S.J., cumplió 60 años de vida sacerdotal. A continuación, compartimos algunos extractos de la entrevista que nos concedió.

Con mucha alegría comenta la actual misión que realiza: «Ahora me dedico mucho a las confesiones, todos los días, y a la celebración de la Misa diaria, que a lo largo de estos dos últimos años estoy retransmitiendo por YouTube en la iglesia de San Pedro; luego está el trabajo con la Cruzada-Milicia en los Ejercicios Espirituales que tenemos con frecuencia y todas las demás actividades que realizan; han sido para mí una bendición de Dios».

¿Qué han significado para usted 60 años de sacerdote?
«60 años de gratitud por haber podido servir en el sacerdocio a Jesucristo […], por tantas cosas buenas que el Señor me ha dado a lo largo de todo este tiempo. Gratitud a la Virgen María porque, en todo momento, también ha acompañado mi sacerdocio».

María, como nos comparte el Padre, es también su compañera de camino instándole siempre a mirarle a Él para que sea la imagen viva de Jesús siguiendo sus pasos. «Me ordené antes del Concilio Vaticano II, en las últimas ordenaciones que hubo, el 14 de julio 1962, en Comillas, Santander. Puedo decir que ya van 38 años desde que conocí y empecé a trabajar con la Cruzada-Milicia. Primero en los campamentos de Gredos y luego en Valladolid, y luego ya aquí, en América. El espíritu de la Cruzada-Milicia también me ha ayudado mucho para asimilar esas buenas normas del P. Morales en la fidelidad y seguimiento a Jesucristo». Como vemos, la obra del P. Morales no solo enriquece a sus miembros, sino a todos aquellos que entran en contacto con su carisma por medios diversos.

Este llamamiento a servir al Señor llena todo el corazón, desborda de gozo con el Señor y la alegría es solo en Él. Por ello afirma: «Nunca me arrepentí de haber dedicado estos 60 años siguiendo este camino del sacerdocio. He visto que la providencia de Dios ha actuado de una forma asombrosa a lo largo de este tiempo para encaminar mis pasos en Su servicio y de la Iglesia. Uno hace todo lo que puede para en todo servir, que para eso somos sacerdotes, porque si no, no vale la pena».

El P. Castejón nos indica que este seguimiento fiel desde el sacerdocio ministerial es también trascendente en la vida consagrada. Por ello, nos dedica algunas palabras: «Es muy recomendable que ese seguimiento a Jesucristo se ponga en manos de la Virgen María, para que ella nos ayude a seguir el camino estrecho por el que va Jesucristo, que es el camino de las Bienaventuranzas. Seguir a Jesucristo es seguirle en la pobreza, en la mansedumbre, en la pureza de corazón, en las persecuciones, en el trabajo por la paz y la justicia; el camino estrecho que lleva al Reino de Dios. La Virgen María ayuda para seguir a Jesucristo y vivir el Evangelio por ese camino, y por eso llevan ese apellido: Santa María. La meta es Jesucristo, y la ayuda es la Virgen».

¿Cómo ha sido la presencia de S. Ignacio y del P. Morales en estos años de servicio sacerdotal?
«He procurado que S. Ignacio me acompañe en la celebración eucarística, a su manera, porque está en el Cielo. Y el P. Morales se alegraría mucho por estos años en el sacerdocio; también de vez en cuando le invito a que concelebre conmigo. Recuerdo que el 13 de mayo 1992 tuvimos una concelebración en Gredos, a la que asistió el actual arzobispo de Valencia, Mons. Cañizares; fueron muchos los que participaron en esta Misa de acción de gracias por los 50 años que cumplía de sacerdote, en aquel entonces, el P. Morales. Yo, por entonces, tenía 30 años de sacerdote».

Le damos gracias a Dios por permitirnos compartir con el P. Castejón esta gran alegría y ser testigos de su ejemplo y entrega generosa al Él. Gracias, Madre, por cuidar su vocación.

«TODO LO PUEDO EN CRISTO QUE ME FORTALECE» (Flp 4, 13)

25 años de vida sacerdotal del P. Arturo Alcos

Mediador entre Dios y los hombres desde el día 3 de junio de 1997, nuestro querido P. Arturo el presente año cumplió 25 años de esa entrega amorosa a nuestro Buen Dios.

La Cruzada-Milicia de Santa María en Lima fue invitada a la celebración realizada en los exteriores del colegio parroquial *Apóstol San Pedro* en el distrito del Agustino, que tiene a cargo el P. Arturo. En dicha celebración participaron los alumnos, profesores, comunidad parroquial, consagradas, seminaristas, sacerdotes y obispos. Un clima de familia que sin duda refleja el corazón sacerdotal tan cercano y el trabajo sin descanso del P. Arturo por el Reino de los Cielos.

En la celebración participaron sacerdotes diocesanos muy cercanos, que durante estos años le ayudaron a caminar en su ministerio. Además, también estuvo presente Mons. Juan José Salaverry y Mons. Miguel Cornejo, obispos auxiliares de Lima. La Eucaristía fue animada por la agrupación parroquial con ritmos folclóricos que hicieron vibrar y unirnos en oración por la fidelidad del P. Arturo.

Terminada la celebración, los estudiantes de secundaria y de inicial presentaron algunos números artísticos. Conmovieron a todo el público expectante por el cariño y la sencillez que mostraron con ello al P. Arturo.

Pidamos a nuestro Buen Dios: ¡Señor, danos muchos y santos sacerdotes!

«Descansar en los brazos de Dios»

Testimonio de los sacerdotes peruanos en sus Ejercicios Espirituales con la Fraternidad Sacerdotal Tomás Morales en Alemania

Por Alejandra Mendoza Castillo / Cruzada de Santa María (Lima, Perú)

Del 1 al 6 de agosto se llevaron a cabo los Ejercicios Espirituales de la Fraternidad Sacerdotal Tomás Morales, dirigidos por el P. Christoph Ohly. La Casa de Espiritualidad San José en Dießen, Alemania, fue el lugar que acogió a los 18 sacerdotes que vivieron días intensos de oración y silencio. De Perú asistieron el P. Juan Rimachi (Chachapoyas), P. Arturo Alcos (Lima), P. Juan Antonio Nureña (Lima) y el P. César Huerta (Arequipa). Aquí les dejamos los breves testimonios de dos de ellos. Sigamos rezando por nuestros sacerdotes para que perseveren con fidelidad a su gran misión de llevar a Cristo a los hombres y continúen siendo pastores según el corazón de Dios.

ESTIMADO SUSCRIPTOR, SI NO ESTÁS SUSCRITO POR BANCO, RECUERDA RENOVAR TU SUSCRIPCIÓN, EN MANO, POR GIRO POSTAL O TRANSFERENCIA A ESTE NÚMERO DE CUENTA: ES37 2103 2811 3000 3328 3420

LLARES

BOLETÍN DE SUSCRIPCIÓN

Nombre y apellidos .....
Dirección .....
Localidad ..... Provincia .....
Teléfono ..... Código Postal .....
E-mail .....

TIPO DE SUSCRIPCIÓN

☐ Normal 15 €
☐ Extranjera 20 €
☐ Misionera 30 €
☐ Bienhechor 60 €

Recortar y enviar a: C/ Benito Gutiérrez, 45 -28008 MADRID (CUMPLIMENTAR TAMBIÉN LOS DATOS AL DORSO)

P. Juan Antonio Nureña:

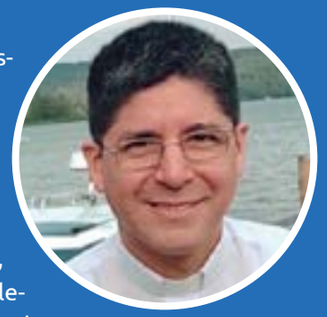

Estuvimos en Alemania desde el miércoles 27 de julio al sábado 6 de agosto, luego fuimos a Italia hasta el día 12, y por último visitamos España un par de días. Respecto a Ejercicios Espirituales, lo que me llevo son las palabras de profundización del P. Christoph Ohly, ya que eran muy acertadas para mi sacerdocio. También rescato la importancia del silencio (casi sagrado), pues fue muy importante para vivir mejor los Ejercicios y los momentos de oración. Por último, la liturgia, compuesta por la oración, la Santa Misa y los cantos, que fue muy bien llevada por los sacerdotes alemanes en su piedad y amor al Señor, pues estas actitudes me ayudaban mucho.

Considero que pertenecer a la Fraternidad Sacerdotal Tomás Morales me ayuda a renovar mi sacerdocio, así como el deseo de servir mejor a mi comunidad parroquial.

P. CÉSAR HUERTA:

Los Ejercicios Espirituales han sido días maravillosos porque he podido desconectarme totalmente, vivir el momento presente y estar a los pies de Jesús, después de muchos ajetreos como Marta. He podido descansar en los brazos del Señor, ya que había un gran clima de silencio, que me ayudó a profundizar en mi lectura espiritual. Otra cosa que rescato es la manera en que los sacerdotes alemanes viven su piedad, su liturgia, sus cantos. Ha sido impresionante ver que todos cantaban y te contagiaban su fervor. Me llevo el testimonio de cada uno de ellos.

Para mí, el pertenecer a una fraternidad es lo mejor porque uno se siente acompañado; dices «no estoy solo, tengo otros hermanos que están unidos a Cristo y están luchando», y se llena el alma de alegría. Gracias a la fraternidad, me he dado cuenta de que el idioma no es un impedimento (porque yo no sabía mucho alemán), pues está el lenguaje del amor, que se ha visto en la acogida y la apertura que ellos han tenido conmigo.

DOMICILIACIÓN BANCARIA

Titular de la cuenta .....
Banco o Caja ..... DNI del titular .....
Domicilio .....
Población ..... Provincia ..... C. P. .....

Les ruego que, con cargo a mi cuenta, atiendan los recibos

Código Cuenta Corriente (c.c.c.)					Firma del titular
IBAN	Nº Entidad	Nº Sucursal u oficina	Dígito control	Nº de Cuenta	

FORMA DE PAGO
- ☐ Domiciliación bancaria
- ☐ Talón
- ☐ Giro postal
- ☐ En mano

LLARES

La información que nos facilita será tratada con el fin de prestarle el servicio solicitado y realizar la facturación del mismo. Los datos proporcionados se conservarán mientras se mantenga la relación comercial o durante los años necesarios para cumplir con las obligaciones legales. Los datos no se cederán a terceros salvo en los casos que exista una obligación legal. Usted tiene derecho a obtener confirmación sobre si en LLARES estamos tratando sus datos personales. Por tanto, tiene derecho a acceder a los mismos, rectificarlos o solicitar su supresión cuando ya no sean necesarios. Responsable: Cruzadas de Santa María. CIF: R79000866. C/ Benito Gutiérrez, 45. 28008 – Madrid. Teléfono: 915439951. Correo electrónico: llares@cruzadasdesantamaria.org.

#MeHiceMilitantePorque

POR AMOR A MARÍA

VIVIANA REYES VELANDIA

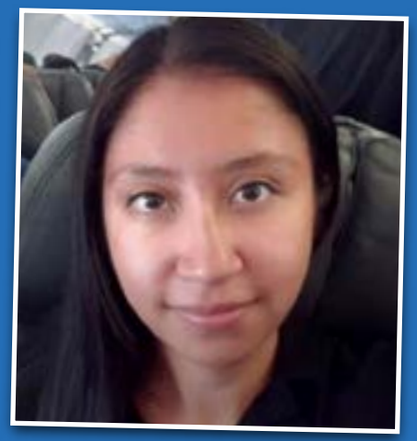

Mi nombre es Viviana Reyes Velandia, soy de Bogotá (Colombia) y me hice militante con el propósito de cumplir con las exigencias de mi bautismo, servir siempre, dar lo mejor de mí, ofrecerme siempre por Cristo, por la Virgen y por toda la juventud.

Hace seis años que conocí el Movimiento por medio del voluntariado de la Universidad Católica de Colombia, que está a cargo de las Cruzadas de Santa María. Fue uno de los más grandes regalos que Dios me ha dado. Fueron seis años de ir y venir sin un verdadero empeño de mi parte, hasta que un día sentí el deseo y el llamado de asistir con más frecuencia y comprometerme del todo con las actividades de la Milicia. Así fue como, en una peregrinación a la Basílica de Nuestra Señora la Virgen de Lourdes, una de las cruzadas me preguntó si quería hacer mis promesas de pre-militante, a lo cual, sin dudar, dije que sí.

Un año después, nuevamente en la peregrinación a la Virgen de Lourdes, me propusieron hacer las promesas de militante. Esta vez lo pensé más porque tenía miedo de no poder cumplir con las promesas y, durante la Eucaristía, la pregunta que repetía dentro de mí era: «¿De verdad me quieres como militante tuya?». Luego le dije a la Virgen: «Está bien, Tú sabrás qué haces conmigo; dame la valentía para hacer la voluntad de Dios; mi corazón y mi alma son de Dios y tuyos». Y, desde ese día, la Madre se ha encargado de recordarme que no estoy sola, que ella siempre va conmigo; ella es mi guía y mi fuerza; es mi modelo de humildad y de tantas otras virtudes; es la luz que me lleva a Dios; ella dispone todo cada día para que yo pueda cumplir mis promesas.

La Milicia me ha formado en muchos aspectos de mi vida, me ha hecho ser mejor persona, ser más constante; y el esforzarme más me ha llevado a conocerme más y a dar lo mejor de mí a los demás. Todos los días doy gracias a Dios por haberme dado esta familia espiritual. Es una alegría poder estar en este camino hacia la santidad y poder ofrecer hasta los más pequeños detalles de mi vida por los más necesitados, por los jóvenes y todas las personas que están a nuestro alrededor. Es un honor poder ser militante.

Espero que muchas jóvenes se unan a esta hermosa familia que para todas nosotras es el camino a la santidad.

Muy unidas en el Corazón de la Virgen.

Viviana Reyes Velandia /
Presidenta de las Militantes de Santa María en Colombia

CAMPAMENTOS 2022

Guadalajara (México)

Por **Carolina Zárate Pérez** / Cruzada de Santa María (Guadalajara, México)

Campamento de Santa María (Para Bachillerato y Universitarias)

Iniciamos el sábado 9 de julio con una asistencia de 27 acampadas. En su gran mayoría era la primera vez que asistían con nosotras y quedaron muy entusiasmadas con la espiritualidad y la propuesta de formación. Se conformaron 3 grandes patrullas: *Génesis*, *Effetá* y *Gigantes*. La alegría fue rebosante y estaban muy receptivas a todo lo que escuchaban. Tuvimos una marcha al Santuario, y pláticas en torno a *La verdadera feminidad* y *La imagen que damos en las redes sociales.*

Campamento de Santa María (Para Secundaria)

Las juveniles iniciaron campamento el sábado 30 de julio con una asistencia de 25 acampadas. Para la mitad era su primera actividad en la Milicia; sin embargo, se adaptaron rápidamente y quedaron motivadas a seguir participando de las actividades. Desde el primer día se notó la unión y alegría de las 4 patrullas. Tuvimos una marcha al santuario de Santo Sabas Reyes, mártir mexicano. Al finalizar la marcha las chicas compartieron que ir en silencio y juntas les ayudó a seguir avanzando a pesar del cansancio.

Las pláticas trataron sobre el autoconocimiento, la manipulación del ambiente y la amistad. Los talleres artísticos fueron: danza, teatro y manualidades en inglés.

Fue un campamento muy enriquecedor, las juveniles expresaron durante la asamblea final lo mucho que les ayudó. Entre los propósitos que más se repitieron fueron el de hacer un horario, ser más alegre y usar menos el celular.

España

En el mes de julio tuvimos en Navarredonda de Gredos las colonias y los campamentos de juveniles y mayores. Compartimos algunos testimonios de las acampadas.

María Tardó / Profesora SAFA-Grial (Valladolid)

Dos propósitos me llevo para aplicar en mi día a día con más constancia: El primero es vivir el momento presente con mayor gratitud y alegría, dedicando más tiempo a la oración para ser más consciente de que todo aquello que hago, lo comparto con el Señor; y aceptar lo que viene con agrado.
El segundo es encontrar más tiempo y realizar en mi día a día el examen de conciencia. Gracias a él, he podido encontrar con facilidad mis debilidades y afinar y ser más consciente de todos los pequeños detalles con los que el Señor nos sorprende en el día a día, que pueden pasar fácilmente desapercibidos, así como todos aquellos que tienen algunas personas con nosotros y que, sin darnos cuenta, nos hacen más felices y sencillos muchos momentos.
Hay una frase que tengo puesta en mi escritorio que dice así: «Dios nos quiere como somos, pero nos sueña mejores». Reflexionando en la última asamblea me daba cuenta de que, efectivamente, en este campamento ese sueño personal puede ser posible, llevando a cabo todas esas claves que nos han ido dando a lo largo del campamento para aprender a ser feliz.

Yahiza / 15 años. Ávila

Lo que más me ha ayudado del campamento es rezar mucho más de lo rezaba antes. He aprendido también a hacer nuevas amigas y a ir mejorando mi mal humor, a estar en Misa callada, y a conocer mejor a Jesús y a la Virgen María. Ha sido mi primer campamento y me lo he pasado genial. Me propongo rezar el rosario

Alejandra Fernández / 15 años. Cáceres

He aprendido a convivir con otras personas independientemente si me caen bien o mal. También he descubierto que en equipo las cosas son mucho más sencillas, y que la pereza es uno de los peores peligros para la persona. Mis propósitos son: portarme bien con todo el mundo, combatir la pereza, ser más ordenada en todos los aspectos, ser más agradecida (encima que te dan las cosas, no te quejes), y a no tener vergüenza, porque gracias a que hay gente que no la ha tenido muchas cosas se han conseguido. Sobre todo, el campamento me ha ayudado a saber que la buena persona (yo, al menos, quiero intentar serlo) llega a cualquier parte

DEL UNO AL OTRO CONFÍN

«LLÉVAME A SERVIR»

Por ONG Berit

«Llévame a servir» ha sido el título de las Misiones Universitarias organizadas por la ONG Berit este verano 2022. En ellas han participado más de 60 jóvenes universitarios procedentes fundamentalmente de universidades de Perú, Chile y España. Estábamos divididos en dos grupos. Uno de ellos estuvo en Lima (Perú), con la participación de universitarios y profesionales del grupo 'GAM en Acción' de Lima, de la 'Universidad Católica de Valencia' y del grupo 'Provida' de Chiclayo. Y el otro en Quehui-Chiloé (Chile), donde participaron alumnos de la 'Universidad Santo Tomás' de Chile, de la 'Universidad Católica de Ávila' y de la 'Universidad Católica de Valencia'.

Las Misiones son un espacio que invita a los jóvenes a salir de su zona de confort para ayudar y compartir con quienes más lo necesitan. En las Misiones descubrimos que somos 'llevados' por el Señor, que siempre que nos damos con alegría crecemos en nuestro interior, y que es Dios quien dirige nuestros pasos en la Misión.

A continuación, podemos leer varios testimonios de las misiones en Yerbateros y Nocheto (Perú) y Quehui (Chile).

Yerbateros y Nocheto (Perú)

Ana Claudia Pérez, 17 años, Chiclayo

Esta misión ha tenido muchos frutos tanto para mi vida espiritual como humana. Ha sido una experiencia increíble e inolvidable porque me ha ayudado a superarme, a vencer mis miedos, a poder conocerme y a convivir con personas de otros países, y, sobre todo, a seguir conociendo, amando y teniendo fe en Jesús. En el Perú se necesitan jóvenes que lo demos todo; que estemos dispuestos a servir. Las misiones cambian tu perspectiva de ver las cosas y, además, te hacen salir de tu zona de confort

Luis Celis. 24 años, Lima

Tuve la oportunidad de ser coordinador de estas misiones. Vivir las misiones es renovar ese compromiso con nuestro Señor para darnos a los demás. Los cerros de Yerbateros y Nocheto han presenciado una vez más ese espíritu misionero que quiere llevar a Cristo en cada animación, subiendo el cerro, en cada obra social, en cada evangelización realizada casa por casa, en cada enseñanza dada a los niños y en la alegría compartida junto a los abuelitos de las zonas

Anna Guadalajara. Estudiante de Master en Psicología

Qué agradecida estoy por haber podido volver a la misión por tercera vez. Recuerdo a la Anna que empezó este camino hace cuatro años y no tiene nada que ver con la que está hoy aquí. Ahora sé reconocer mis fallos y trato de enmendarlos; sigo cometiéndolos, pero intento superarme y mejorarlos. Aquí es donde más cerca me siento de Dios, y todo lo que vivo aquí es lo que me impulsa a seguir trabajando en mi fe, a crecer y a convertirme en la persona que Él quiere que sea

MISIONES
INTERUNIVERSITARIAS

Lara Ochoa. 4º Educación Primaria e Infantil
Universidad Católica de Valencia

En esta misión me quedo con una enseñanza muy grande que es no juzgar, ser paciente con los otros, la exigencia, el aprendizaje que ello supone. Tenía muchos miedos al principio, pero fue empezar a hacer misión y algo en mí cambió; no pensaba en mí, en cómo estaba, en qué me apetecía. Era un sentimiento de entrega total y sincera que llenaba mi corazón, porque en los más pobres está Dios, que no se cansa de llamarnos para encontrarle

Quehui (Chile)

María Varea, 4º Biotecnología, Universidad Católica de Valencia

Una experiencia como la misión, donde sales de tu zona de confort, supone un crecimiento personal importante. Fue un continuo proceso de adaptación, de ser receptiva, pero donde lo más importante no eres tú directamente, sino los demás. Una de las cosas que más me ha enseñado esta misión es la importancia de dar no lo que crees que se necesita, sino lo que realmente se necesita

Scarlette Lizama, 5º Psicología, Universidad Santo Tomás, Santiago de Chile

La experiencia en misiones ha sido un encuentro conmigo misma, un abrir el corazón para incorporar todo aquello que la mayoría de las veces pasamos por alto, en donde no nos detenemos a pensar, compartir ni reflexionar, ya sea con uno mismo o con Dios. Las palabras no alcanzan para expresar la entrega con la que se vivió durante los días de misión. También he decidido empezar la catequesis de Confirmación en la universidad

Nicolás González, 5º Enfermería, Universidad Santo Tomás, Santiago de Chile

Me llevo una visión distinta de la que tenía antes de esta misión. Como futuro profesional, me doy cuenta de que el poder llegar donde nadie llega no te entrega las recompensas que todo joven podría querer, como un buen sueldo, sino que te que recompensa con algo mucho más valioso: la felicidad, la plenitud y la alegría de servir a quienes más lo necesitan; nos hace personas ricas en amor, voluntad y alegría

Carlos Sánchez-Mingallón, 5º Medicina, Universidad de Valencia

De la misión de Chile, lo que me he traído de vuelta a España es, sin duda, el ejemplo de hospitalidad y sencillez de los habitantes de la isla de Quehui, que desde su humildad encarnan en sus vidas la parábola de la viuda pobre que pone todo lo que tiene al servicio de los demás

«Hay más alegría en dar que en recibir»

Por **Fátima Patricia Díaz Carrión** / Militante de Santa María (Chiclayo-Perú)

«Hay más alegría en dar que en recibir». Haciendo obra esta frase del Nuevo Testamento, las Militantes de Santa María de Chiclayo volvimos a tener las Misiones de manera presencial. Se realizaron del 27 al 31 de julio en el Distrito de Cayaltí. Nuestro principal objetivo era dar a conocer a Cristo y reavivar la llama de la fe. Participamos alrededor de 20 misioneras, animadas por el ardor de la evangelización.

Las misioneras estábamos divididas por comunidades y nos regíamos por un horario, consignas y ofrecimientos, que eran una motivación continua. Por las mañanas, realizábamos las visitas a tres caseríos y por las tardes las realizábamos dentro del mismo Cayaltí.

Los encuentros se dieron a través de diferentes actividades: visita casa por casa, catequesis con los niños y jóvenes (aunque fue un poco difícil poder convocar a todos, no nos desanimamos y realizamos el apostolado alma a alma), limpieza de las capillas, por las noches el rezo del rosario por las calles de Cayaltí, y el último día un mini show con los niños. Además, tuvimos la dicha de contar con un día de Adoración al Santísimo, donde recargamos energía para después continuar con nuestra labor evangelizadora. También realizamos las visitas a familias muy humildes, a quienes llevamos unas canastas con alimentos.

Estos días han sido muy especiales. Cada una de las que participamos hemos podido ver cuánta necesidad se tiene de trasmitir la fe a los demás. Nuestra misión ha sido el poder sembrar la semilla del amor de Dios, para que Él pueda hacer crecer y cosechar los frutos a su tiempo.

TÚ ERES PEDRO

Desiderio desideravi,

la carta apostólica sobre la liturgia

Por **Marta Enguix Datino** / Premilitante de Santa María (España)

Por la festividad de San Pedro y San Pablo, el papa Francisco ha publicado una carta apostólica, *Desiderio desideravi*, sobre la formación litúrgica, dedicada a «los obispos, a los presbíteros y a los diáconos, a las personas consagradas y a todos los fieles laicos». El Papa nos habla de la intención universal de este documento: «con esta carta deseo llegar a todos […], no pretendo tratar la cuestión de forma exhaustiva. Quiero ofrecer simplemente algunos elementos de reflexión para contemplar la belleza y la verdad de la celebración cristiana».

El texto se estructura a través de ocho apartados:

En primer lugar, el Papa nos presenta «La liturgia: el 'hoy' de la salvación», explicando cómo la liturgia no es una representación. «Desde los inicios, la Iglesia ha comprendido, iluminada por el Espíritu Santo, que aquello que era visible de Jesús, lo que se podía ver con los ojos y tocar con las manos, sus palabras y sus gestos, lo concreto del Verbo encarnado, ha pasado a la celebración de los sacramentos».

«En la Eucaristía y en todos los Sacramentos se nos garantiza la posibilidad de encontrarnos con el Señor Jesús»

En segundo lugar, se hace presente la importancia de un encuentro real con Cristo: «La Liturgia nos garantiza la posibilidad de tal encuentro. No nos sirve un vago recuerdo de la Última Cena, necesitamos estar presentes en aquella Cena, poder escuchar su voz, comer su Cuerpo y beber su Sangre: le necesitamos a Él. En la Eucaristía y en todos los Sacramentos se nos garantiza la posibilidad de encontrarnos con el Señor Jesús y de ser alcanzados por el poder de su Pascua. El poder salvífico del sacrificio de Jesús, de cada una de sus palabras, de cada uno de sus gestos, mirada, sentimiento, nos alcanza en la celebración de los Sacramentos».

«Quisiera que esta carta nos ayudara a reavivar el asombro por la belleza de la verdad de la celebración cristiana»

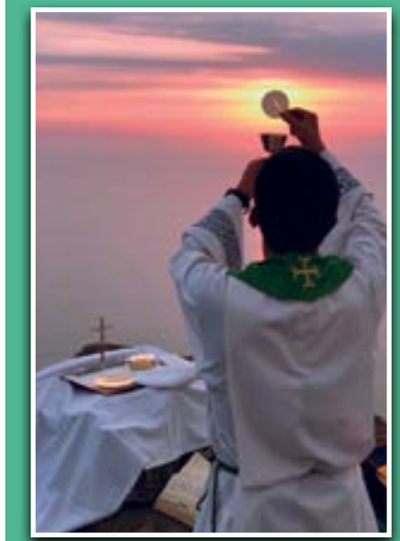

En el tercer punto nos habla de «La Iglesia: sacramento del Cuerpo de Cristo», porque es a través de Ella donde se realiza el encuentro.

A continuación, se nos habla de «El sentido teológico de la Liturgia», recalcando que «la Liturgia es, por su propia naturaleza, el antídoto más eficaz contra estos venenos», refiriéndose al gnosticismo y el neopelagianismo, que son la tentación de la 'mundanidad espiritual'.

En el quinto y sexto puntos, el Santo Padre nos recuerda que es importante cuidar las formas externas de la celebración litúrgica, pero que esto no es suficiente para participar en ella plenamente, sino que «el asombro es parte esencial de la acción litúrgica porque es la actitud de quien sabe que está ante la peculiaridad de los gestos simbólicos; es la maravilla de quien experimenta la fuerza del símbolo».

A continuación, el Papa nos increpa: «¿cómo podemos crecer en la capacidad de vivir plenamente la acción litúrgica? […] Necesitamos una formación litúrgica seria y vital. […] La plenitud de nuestra formación es la conformación con Cristo. Repito: no se trata de un proceso mental y abstracto, sino de llegar a ser Él».

El último punto, «*Ars celebrandi*», nos explica que en necesario conocer el dinamismo de la Liturgia, a través de la acción del Espíritu Santo, y la peculiaridad del lenguaje simbólico. Puntualiza que «como cualquier arte, requiere una aplicación asidua», y que «el silencio ocupa un lugar de absoluta importancia».

Finaliza diciendo: «Quisiera que esta carta nos ayudara a reavivar el asombro por la belleza de la verdad de la celebración cristiana […]. Estamos llamados a dejarnos formar con alegría y en comunión». «Os invito a redescubrir el sentido del año litúrgico y del día del Señor».

YO ME LO ENCONTRÉ

Ntra. Sra. de Fátima y el Venerable Tomás Morales en la historia de la conversión de Lucy Lu

Por Lucy Lu / Cruzada de Santa María (Washington, EE. UU.)

Soy de Wuhan, China, y crecí en una familia atea. La mayoría de los miembros de mi familia pertenecían al partido comunista en China y trabajaban para el Gobierno. Cuando tenía 7 años, le pregunté a mi padre: «¿Por qué no creemos en Dios mientras la mayoría de la gente a lo largo de la historia de la humanidad cree en algún tipo de deidad?». Mi padre me dijo que la gente que creía en Dios era ignorante y atrasada; con el progreso del conocimiento científico, el ser humano puede controlar su propia vida y no necesita a Dios. A esa edad, la respuesta de mi padre me satisfizo un poco. Sin embargo, desde mi infancia, sentí mucha curiosidad por Dios y quise conocerlo.

Cuando tenía 17 años, llegó el momento de elegir una universidad. Les dije a mis padres que quería ir a la universidad para conocerme a mí misma y descubrir lo que realmente satisface al corazón humano, y mis padres me dijeron que debía estudiar en el extranjero.

Acabé estudiando en una universidad de artes liberales en Nueva York. Mi primer año de universidad fue un gran éxito. Disfruté mucho de todas mis clases y me fue muy bien en todos los aspectos de la vida. A los 19 años me sentía en la cima de mi vida y había conseguido todo lo que había soñado. Pero seguía habiendo un misterioso dolor en mi corazón: no sabía cómo ni a quién debía dar las gracias por la maravilla de mi vida y por todas las cosas maravillosas que había recibido.

Durante el verano de mi primer año de universidad, me fui de excursión durante un mes con unos amigos. Rodeado de la grandeza de la naturaleza, me sentí cada vez más fascinada por las cuestiones de Dios y del hombre. Después de esta experiencia, estaba decidida a embarcarme en una búsqueda espiritual y quería estudiar filosofía. Así que me inscribí en una clase de filosofía griega. Por desgracia, el profesor era ateo. Aunque crecí en el ateísmo, me encontré a mí y a otra compañera de clase cristiana defendiendo en clase una interpretación cristiana de la filosofía griega contra el ateísmo irracional del profesor. También asistía a una clase de Historia Europea Moderna impartida por un profesor católico. En su clase descubrí que su fe no distorsionaba la historia europea, sino que aclaraba mi incomprensión de la Edad Media. Además, su visión cristiana de la historia me proporcionó la interpretación más profunda del mundo que jamás había encontrado. Conocer a este profesor me hizo dudar de la opinión de mi padre de que las personas religiosas eran incultas, ya que este profesor era tan brillante y, a la vez, tan devoto. Le pregunté por qué era católico y me dijo que porque es la verdad, y esta verdad le da alegría. En muy poco tiempo, el profesor Ambrose y yo nos hicimos amigos y todos los jueves me invitaba a cenar en su casa con su mujer y sus tres hijos pequeños. Después de la cena, me llevaba con él a la adoración durante una hora en su parroquia.

«Siendo china, tenía la responsabilidad personal de reparar por los pecados del comunismo y de ofrecerme por la conversión de los pecadores»

Cuando terminé el primer semestre de mi segundo año de universidad, fui con mi amiga a una conferencia llamada *Encuentro con Jesús*, dirigida por la organización cristiana Cruzada Universitaria para Cristo. Tuve un profundo encuentro con Jesús y sentí su amoroso perdón derramado en mi corazón que, por primera vez, sació completamente mi sed de sentido. Gracias a esta conferencia, me enamoré de la persona de Jesús y quise seguirle. Pero, ¿cómo debía seguir a Jesús? Mis amigos protestantes me dijeron que leyera la Biblia y que pidiera ayuda al Espíritu Santo.

Un par de semanas después, fui con una amiga católica a Misa. Era la primera vez. Cuando el sacerdote levantó la Hostia después de la consagración supe en mi corazón que el pan era Jesús ofreciéndose al Padre, y quise unirme a Él en el más agradable sacrificio al Padre. Después de la Misa, le dije a mi amiga que quería bautizarme en la Iglesia católica para poder comulgar como ella. Pedí a mi profesor de historia y a su mujer que fueran mis padrinos y aceptaron encantados. Tres meses después, en Pascua, el capellán católico de mi universidad me bautizó.

Conocí el mensaje de Fátima sobre Rusia y el comunismo, que tiene una profunda conexión con China. Sentí que, siendo china, tenía la responsabilidad personal de reparar por los pecados del comunismo y de ofrecerme por la conversión de los pecadores. Dios me abrió los ojos, a través del mensaje de Nuestra Señora de Fátima, a una verdad fundamental: nada realmente bueno puede lograrse sin un sufrimiento genuino. Cuanto más alto es el logro, más alto es el precio. No hay nada más grande que la santidad, y por eso hay que estar dispuesto a pagar el precio más alto. Para mí, ser santa como los tres pastorcitos significa estar dispuesta a morir en cualquier momento por la fe, tener un corazón de niño en un alma grande.

El P. Morales me ha ayudado a vivir el Evangelio en su pureza a través de la verdadera devoción a María. La Campaña de la Inmaculada y la Campaña de la Visitación son dos ejemplos concretos de cómo asemejarme cada día más a María. El P. Morales me introdujo en el tesoro inagotable de los Ejercicios Espirituales y la espiritualidad ignaciana. Agradezco la pedagogía del P. Morales en la educación de toda la persona, especialmente la educación de la voluntad. Creo que la espiritualidad ignaciana es un medio muy útil para vivir los consejos evangélicos en el mundo. El P. Morales también reavivó mi amor por la liturgia de la Iglesia y mi devoción a santa Teresa de Lisieux. El aspecto más atractivo del cristianismo para mí es el abandono de santa Teresita en la bondad de nuestro Padre que tanto nos ama. Santa Teresita y el P. Morales me recuerdan lo pequeña que soy ante Dios y su amor, y que mi bien está en el abandono humilde y confiado en sus manos.

SER EDUCADOR

¡Manos a la obra!

Clausura de la XIII Aula Pedagógica

Compartimos en este número las palabras de una de las participantes en el Aula Pedagógica «Manos a la obra» en la clausura de estos días de encuentro y formación. Edurne Santamaría nos resume lo vivido por los profesores de los colegios dirigidos por las Cruzadas de Santa María en España.

Por **Edurne Santamaría H. / Colegio Nuestra Señora de las Delicias (Madrid)**

A punto de clausurar este Aula Pedagógica 2022, toca tratar de hacer una breve reflexión de lo que ha sido este momento de formación y convivencia. La cosa ya prometía cuando vimos que el tríptico informativo abría y cerraba con una comida. El terrenal aspecto gastronómico parecía que iba a estar cubierto. Ya lo adelantó Lucía, la directora de Nuestra Señora de las Delicias, en su bienvenida: «hablar, rezar, comer».

La ponente Begoña Lafuente nos introducía de lleno en la toma de decisiones, en el aprender a discernir. Ahora sabemos que cualquier decisión, fácil o difícil, debe suponer más o menos discernimiento, que tiene que ver con lo más hondo de la persona. Y ojo con el activismo irreflexivo, que no educa; y el activismo mecanicista, que deshumaniza.

El bien, la belleza y la verdad son las cimas de esta pedagogía que queremos en nuestros colegios

Por su parte, Manoli García nos ha elevado hasta las cumbres para hacernos ver que el bien, la belleza y la verdad son las cimas de esta pedagogía que queremos en nuestros colegios; que la reflexión conduce a la verdad; y que grandes incontestables, como san Ignacio con su examen de conciencia o Pitágoras con sus versos de oro, ya eran conscientes de ello. También Amado Nervo lo sabía: «dentro de ti está el secreto», escribe en uno de sus poemas. Y en las aulas, tres máximas: reflexión, prudencia y audacia.

Alejandra Peñacoba recopila todas estas ideas y las completa animándonos a ponerlas en práctica con entusiasmo y dando un sentido a la tarea de educar. Educar entusiasmando ayuda a descubrir y elegir lo valioso y en ese camino debemos ser guías de nuestros alumnos, a veces demasiado tiernos todavía para discernir y encontrar el sentido. Qué razón tenía otro grande, Aristóteles, al afirmar que «no hay viento favorable para el que desconoce su destino».

Ha sido bonito tener la posibilidad de intercambiar impresiones de todo lo escuchado en los distintos talleres, tratando de adaptar esas grandes ideas a nuestra realidad, nuestras aulas y nuestros chicos. Pero para intercambio bueno el de las buenas prácticas de cada centro, siempre enriquecedoras. En esta edición han pivotado en torno al bilingüismo, al Camino de Santiago, la lectura y la identidad como centro cristiano.

Nos hemos puesto «manos a la obra» con el lema del nuevo curso. Todos compartimos ese espíritu común que surge de las reuniones bajo los pinos de Aidamar

Para terminar, nos hemos puesto «manos a la obra» con el lema del próximo curso. Cada centro debe ahora adaptarlo a su realidad, pero todos compartimos ese espíritu común que surge de las reuniones bajo los pinos de Aidamar. Los pinos de Gredos, que tampoco han faltado. Vimos muchos durante el paseo y en todo este entorno de abrumadora belleza natural.

Lo formativo, lo convivencial… y, por supuesto, también hemos tenido, claro, momentos imprescindibles de encuentro con Jesús en las oraciones, la Eucaristía y la contemplación de este milagro de la naturaleza.

Y terminamos con las palabras de bienvenida: «hablar, rezar comer». Hemos convivido, nos hemos formado, hemos rezado y hemos comido. O lo que es lo mismo, hemos recibido alimento espiritual, terrenal e intelectual y formativo. Ahora solo queda esperar que la digestión nos sea provechosa. ¡Que nos aproveche! Feliz curso a todos.

UN GRANO DE MOSTAZA

EDUCACIÓN AFECTIVO-SEXUAL: UN RETO, UNA PASIÓN

Marian Galián / profesora del colegio Safa-Grial (Valladolid)

Soy Marian Galián, profesora del colegio Safa-Grial de Valladolid. Hace tres años Elena Gallardo, cruzada y directora del colegio, me ofreció formarme en Educación Afectivo-sexual. En el centro apostamos por una pedagogía centrada en el alumno, en la educación integral y, como decía el P. Tomás Morales, «El corazón, si se le educa, ayuda a pensar mejor... La educación del corazón ayuda eficazmente a la de la voluntad».

Recibí esta propuesta con mucha ilusión, pero también con cierto temor. Muchas eran las dudas y miedos que me asaltaban: ¿sabría llegar al corazón de los chicos?, ¿tendría la habilidad de presentar con belleza un mensaje que hoy en día no está de moda?, ¿cómo hablarles de la grandeza del amor y de la sexualidad humana?, ¿cómo decirles que la sexualidad es un bien, que amar es el motor de la vida, que somos únicos e irrepetibles y de un valor infinito, que nuestros besos y caricias también tienen un valor infinito, que nuestro cuerpo nos explica el sentido profundo de nuestra sexualidad y nuestra vida?

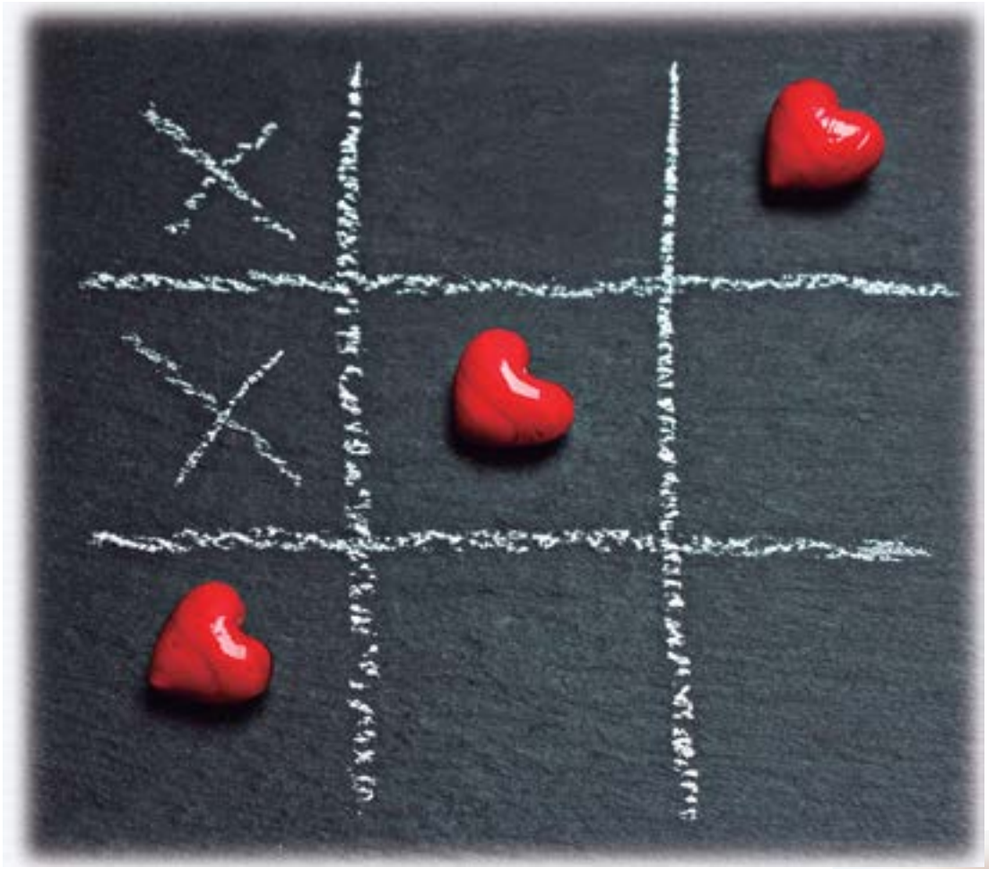

Durante el curso escolar 20/21 empecé a impartir los talleres a los alumnos de 6º de Primaria y 1º de ESO. Fue una experiencia de gran ternura y belleza. El curso pasado ya impartí los talleres también en 3º y 4º de ESO. Pensé que sería más difícil porque a estas edades ya han tenido muchas experiencias en el ámbito afectivo y sexual, algunas de ellas dolorosas, promiscuas o incluso de tipo homosexual. En todo momento reflexionamos juntos, con libertad y respeto, y pudimos hablar de todos los temas y responder a todas las preguntas.

Reflexionamos juntos, con libertad y respeto, y pudimos hablar de todos los temas y responder a todas las preguntas

Lo que más me impresiona son las reflexiones anónimas que me hacen en el cuestionario previo al comienzo del taller. Cuánto dolor en algunas de sus respuestas y ¡a tan corta edad!, como por ejemplo «Detesto mi cuerpo porque nunca me he querido», «Ojalá mis padres algún día vuelvan a estar juntos», «Para ser feliz necesito morir, pero no me suicido por el amor que les tengo a mis padres». Otras respuestas en cambio están llenas de magia, como «Sueño con ser una doctora o ser una profesora, tener 3 hijos, un perro y un marido».

En los cuestionarios finales los alumnos han valorado muy positivamente los talleres, y han aportado algunas propuestas de mejora muy interesantes como más tiempo y momentos para poder hablar de sus inquietudes. Nuestros jóvenes necesitan espacios donde escuchar que enamorarse es bello, y poder hablar desde lo más íntimo y profundo de su corazón.

Cada uno de los jóvenes, únicos y libres, están deseosos de ser felices, de amar y ser amados

Solo soy capaz de entrar en las aulas cuando en oración me he puesto ante el Señor y le he presentado a cada uno de los jóvenes, únicos y libres, que están deseosos de ser felices, de amar y ser amados. Yo sola no soy nada; solo soy instrumento en las manos de Dios; solo así me siento con fuerza para afrontar este reto maravilloso que se me ha regalado.

UN GRANO DE MOSTAZA

¡VEN A SANTIAGO!

Camino de Santiago y Peregrinación Europea de Jóvenes 2022

Carmen Vélez Escribano / Premilitante de Santa María (España)

Este verano 2022, con motivo del Año Santo Compostelano, las Militantes de Santa María han tenido la oportunidad de hacer el Camino de Santiago y de participar en la Peregrinación Europea de Jóvenes (PEJ), que tuvo lugar del 3 al 7 de agosto en Santiago de Compostela.

Para esta actividad, la Virgen reunió a un grupo de casi ochenta, entre militantes y cruzadas. Éramos de muchos países, entre ellos Alemania, Irlanda, Estados Unidos y España. Cada una llegó desde su lugar de origen y salimos el día 31 –festividad de San Ignacio de Loyola–, desde Ferrol, camino a Santiago de Compostela. Como íbamos con alma de peregrino, nos alojábamos en polideportivos y comíamos de la comida riquísima que nos hacía nuestro equipo de súper cocineras.

El Camino Inglés, que nosotras hicimos, recorre un total de casi cien kilómetros; nosotras lo dividimos en cuatro etapas: Miño, Abegondo, Ordes y, finalmente, Santiago. Fueron unos días muy enriquecedores de encuentro con las demás, con nosotras mismas y con Dios.

Asimismo, al ser un grupo tan internacional, fue realmente precioso el intercambio cultural que hubo y las posibilidades que tuvimos de conocer –para poder agradecerlo mucho más–, cómo la Milicia y la Cruzada ha ido creciendo en otros lugares.

En cuanto a la PEJ, ha sido un encuentro multitudinario de jóvenes, principalmente españoles, pero también de otras nacionalidades. Participaron alrededor de doce mil jóvenes de diferentes diócesis y movimientos, todos preparándose también para la Jornada Mundial de la Juventud del verano que viene en Lisboa.

Llegamos el día 3, y ese día se celebró un acto de acogida de todos los peregrinos en la Plaza del Obradoiro, donde se dio las gracias al apóstol Santiago por haber podido reunir a tantos peregrinos. Después tuvimos la oportunidad de venerar los restos del apóstol y rezarle en la catedral.

Durante los días de la peregrinación, ya en Santiago, pudimos participar en muchas actividades. Las mañanas consistieron en un rato de oración, catequesis, testimonios y la Santa Misa presidida por un obispo; por las tardes participamos en charlas, gymkanas y visitas a la catedral. Una noche tuvimos el privilegio de preparar una Vigilia de adoración en el convento de las Madres Carmelitas de Santiago, una de las cuales nos contó su testimonio de cómo el Camino le había ayudado a encontrar su vocación.

Los actos centrales de la peregrinación tuvieron lugar en el Monte del Gozo los días 6 y 7. El día 6 consistió en una vigilia de oración en la que el enviado del papa, el Cardenal Antonio Augusto dos Santos Marto, nos invitaba a tener una fe joven y alegre. La Cruz de las JMJs también acompañó la vigilia, junto con el icono peregrino de la Virgen, dando paso así a un rato de adoración al Santísimo.

Como clausura de estos días de encuentro, se celebró, al día siguiente, la Misa dominical en el Monte del Gozo, presidida por el enviado del papa. Fueron unos días de cielo para coger fuerzas para el curso que empieza, y llenarnos de ilusión y esperanza por toda la juventud que Dios quiere salvar a través de nosotros.

EN FAMILIA

II ENCUENTRO INTERNACIONAL DE FAMILIAS BERIT
17-25 de agosto de 2022

Por Casandra Arce / Instituto Berit de la Familia (Guadalajara, México)

En la tarde del 17 de agosto nos dimos cita en el albergue Aidamar (Gredos), de las Cruzadas, familias de Perú, México, Irlanda y España, para participar en el II Encuentro Internacional de Familias Berit. ¿Motivo de la convocatoria? No haber podido asistir al X Encuentro Mundial de Familias, celebrado en Roma a finales de junio.

En este santuario, cuna donde nació y sigue forjándose la Obra del venerable P. Morales, pudimos compartir las charlas de formación en torno a nuestro compromiso bautismal, queriendo hacer vida en nosotros los textos de nuestro fundador.

En los coloquios pusimos en común las experiencias y compromisos que cada una de las familias vamos viviendo en nuestros ambientes, muy distintos por los países de procedencia y a la vez muy similares. Supusieron una riqueza grande para todos.

Diariamente participábamos juntos en la Santa Misa, el rosario, las actividades lúdicas con los niños, etc. Todo iba caldeando nuestros corazones para tomar conciencia de nuestra responsabilidad como bautizados en medio del mundo.

El sábado, 20 de agosto, tuvimos una ruta teresiana y pudimos recorrer las calles de Ávila, la iglesia de la Santa, el convento de La Encarnación, su museo, y hasta pudimos hablar un rato con las hermanas en el locutorio. Conocer los sitios donde tantas veces se manifestó Nuestro Señor a santa Teresa fue nos ayudó a todos a comprender el valor de la obediencia. Si santa Teresa no hubiera respondido con docilidad a la petición de reforma de la orden, ¿cuáles habrían sido las consecuencias para la Iglesia universal?

Por la noche participamos con gran alegría en la velada internacional, donde todas las familias mostraron algo de su cultura tradicional con bailes y canciones.

Pero lo mejor estaba por venir. El 23 salimos temprano para terminar nuestro Encuentro a los pies de Nuestra Señora de Fátima (Portugal). Conocer los lugares donde se apareció la Virgen a los pastorcitos fue un nuevo impulso para nuestra fidelidad en la vida cotidiana. Nos parecía un sueño poder estar ahí. El mensaje no podía ser más claro: oración y penitencia. Dos días inolvidables.

El 25 teníamos que despedirnos, pero era un 'hasta luego', pues en 2024 volveremos a encontrarnos y esta vez en Guadalajara (México). Mientras tanto, a llevar a otros muchos lo aprendido en estos días.

Os dejamos algunos testimonios:

Javier y Casandra (México)
«Nos vamos con el compromiso de trabajar mucho por incorporar otras familias en el Instituto Berit Conocer los lugares donde surgió la Obra del Padre Morales ha sido muy importante para nosotros. Queremos profundizar más en sus textos»

Carlos y Raquel (España)
«Muchas gracias por el testimonio impresionante de las familias que han venido del otro lado del Atlántico o de Irlanda. ¡Tenemos que ir a Méjico para el siguiente!»

Kharina (Perú)
«Me han ayudado mucho las charlas de formación. Quiero ayudar en la formación de otros»

Gianmarco y Sheyla (Perú)
«Vamos a trabajar por conseguir la aprobación del Instituto Berit en Lima y por tener un retiro mensual con las familias, apoyando también en la formación de los novios. En Fátima hemos reavivado el amor al rosario. Estas son las vacaciones que Dios quiere»

Óscar y Cristina (Perú)
«Solo llevamos 10 meses casados y para nosotros ha sido una riqueza enorme conocer cómo viven la fe otras familias en distintos lugares del mundo; queremos apoyar todas las actividades del Instituto»

Daniel e Isabel (España)
«La comunión de estos días ha sido una maravilla. Sin lugar a dudas, las mejores vacaciones»

Mariano y Susi (España)
«Nos vamos con muchas ganas de animar a otros y de ir llenado la hucha para México»

Marco y Yoseline (Perú)
«En estos días nos hemos dado cuenta de que se puede vivir contra corriente. Hace poco que conocemos a las Cruzadas, pero desde el primer momento nos hemos sentido muy identificados con el carisma. Queremos devolver tanto como hemos recibido»

Deyvis y Nathaly
«El Encuentro nos ha dado mucha fuerza para perseverar en los compromisos que hemos hecho este año con el Instituto Berit, y queremos animar a otros amigos»

Luis y Concha (España)
«Nos ha ayudado mucho ver el ejemplo de unidad y de fuerza de todas las familias que hemos conocido estos días»

Luis y Esther (España)
«Somos responsables de la herencia de un carisma y tenemos que transmitirlo a otros. El pensamiento del P. Morales sigue siendo muy actual. Queremos cuidar mejor nuestra vida de oración»

Salva y Mariela (España)
«Un regalo del cielo estos días para crecer en la confianza en Dios y en el amor a la Virgen»

Témoc y Verónica (México)
«Muy impresionados de haber podido estar en Fátima. No podemos 'hacer pereza' para invitar a otros»

Jonathan y Mary (Irlanda)
«En Irlanda no tenemos el Instituto Berit y en estos días nos hemos dado cuenta de que este carisma es el que Dios quiere para nosotros. Nos vamos muy fortalecidos en la fe y con muchos deseos de contagiar a otros»

MODELOS DE JUVENTUD I
Patrones de la JMJ Lisboa 2023

Por **Ana del Álamo Toraño** / Premilitante de Santa María (España)

La JMJ está a la vuelta de la esquina y desde la organización nos proponen 14 modelos de santidad para la juventud. Durante estos meses, en preparación para la JMJ iremos resumiendo brevemente quiénes son estos santos y beatos que, como faros en la noche, nos guían en un mundo que muchas veces carece de referencias auténticas.

La Virgen María

Siguiendo el lema de la JMJ de Lisboa: «María se levantó y partió sin demora» presentamos a la primera patrona de la Jornada Mundial de la Juventud de 2023: La Virgen María. Ella es modelo, para nosotros los jóvenes, de cómo seguir a Jesús. Su 'sí' en la Anunciación no era un sí puntual, sino que era un 'sí' que envolvía toda su vida. Ella es ejemplo de fidelidad y amor hacia El que nos ha creado y amado. Después de la Encarnación, lo dejó todo y fue a visitar a su prima Isabel, olvidándose de sí y, lo más importante, llevando consigo en su seno a Jesús, siendo el primer Sagrario. Ella nos impulsa a llevar a Jesús a los demás, con la alegría y convencimiento de que estamos dando lo mejor que tenemos, siendo testigos de la presencia de Cristo, que está vivo.

San Juan Pablo II

San Juan Pablo II también nos acompaña como patrón en esta JMJ, siendo este impulsor principal de estas jornadas. Fue el papa Pablo VI el que reunió a los jóvenes en Roma por primera vez en 1975, pero fue san Juan Pablo II el que instituyó las JMJ y la primera se celebró en 1986. A partir de este momento, la Jornada Mundial de la Juventud se celebra cada año en cada diócesis y cada dos o tres años se produce un encuentro internacional. San Juan Pablo II en el mensaje para la II Jornada invitaba a los jóvenes a acoger «el don del amor de Dios, que nos configura y que nos salva» porque «el hombre no puede vivir sin amor… su vida está privada de sentido si no se le revela el amor». Este mensaje es repetido hoy a cada joven: que «experimentemos y hagamos propio» ese Amor que se nos entrega gratuitamente.

San Vicente

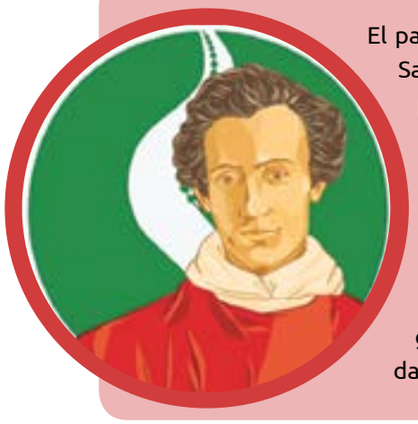

El patrón de Lisboa, San Vicente, es también el de la JMJ 2023. San Vicente era diácono de san Valero de Zaragoza y fueron prendidos juntos durante la persecución de los cristianos en el Imperio Romano. Debido a que san Valero sufría de un impedimento del habla, san Vicente fue acusado de la predicación de la fe y fue martirizado en Valencia en el siglo IV tras un prolongado sufrimiento. Patrón de Lisboa y patrón de esta JMJ 2023, san Vicente nos enseña a no renunciar a nuestra fe, a pesar de poder ser juzgados por nuestros amigos, conocidos, compañeros; nos enseña a defender la verdad, por la que merece la pena dar incluso la vida.

San Juan Bosco

San Juan Bosco se caracterizó por su dedicación en la educación de la juventud. Es por eso por lo que san Juan Pablo II le dio el título de Padre, Maestro y Amigo de los Jóvenes. Para este santo, la educación era clave para resolver la pobreza y el sufrimiento de jóvenes y niños explotados que vivían en las calles. En Turín, acogió a huérfanos y jóvenes que buscaban un refugio y comenzó a trabajar con ellos. Fundó la Congregación Salesiana y su obra se fue extendiendo por todo el mundo. Su objetivo era ayudar a los jóvenes para que se convirtiesen en hombres ejemplares, con la intención de que participasen, a su vez, en la educación de otros jóvenes. Este es el testamento que nos deja este patrón de la JMJ, jóvenes ayudando a jóvenes.

Continuará...

PROFETA DE NUESTRO TIEMPO

Así preparó el Venerable P. Morales la LITURGIA de su primera Misa

Por Mª Victoria Hernández / Postuladora de la Causa de beatificación del Venerable Tomás Morales, S.I.

En el 80 aniversario de la ordenación sacerdotal del Venerable P. Morales no puede pasar inadvertido algo que para él tenía gran valor: la liturgia y cada uno de sus símbolos.

Por la correspondencia epistolar a sus padres y en concreto a su madre, puesto que en 1942 ya había fallecido su padre, conocemos los sentimientos que embargaron al P. Morales en relación a su ordenación sacerdotal.

En el año académico 1941-42 se iniciaron los preparativos para la ordenación sacerdotal, que el P. Morales soñaba desde años atrás y para la que pedía continuas oraciones a su madre; en agosto de 1941, durante un viaje a Madrid, adquirió el material para los ornamentos. En la Semana Santa de 1942, el Rector del Colegio, P. José Antonio de Aldama, les predicó los Ejercicios espirituales, de los que el P. Morales ha dejado su recuerdo en una carta a las religiosas Esclavas del S.S. Sacramento y de la Inmaculada: «Nos decía muchas veces, recuerdo en especial, en la meditación de la Encarnación y de la vida de Jesús, que empezábamos a sufrir y a amar cuando estaba próxima nuestra ordenación sacerdotal. Nos contaba: Mamá Margarita, la madre de san Juan Bosco, cuando se quedaron en la cena juntos después de servir los platos, una vez ya sentada y mirándole, le dijo: "Juan, hoy empiezas a sufrir y a amar"».

El paño para cubrir el cáliz fue adornado con el símbolo de la Eucaristía: a los pies de la Cruz, las espigas y la paloma eucarística

Y también se ocupó él mismo de los ornamentos litúrgicos: el cáliz fue regalo de su madre, y se puede contemplar hoy en el pequeño museo junto a la cripta donde reposan sus restos en *Rovacías* (Madrid). La casulla, la estola y el conopeo para cubrir el cáliz fueron confeccionados por las Dominicas de Santa Catalina de Siena, presentes en la cuesta del Realejo, Granada, ciudad paladín en la devoción a la Inmaculada Concepción. El 30 de agosto de 1941 escribía a su madre y hermanas al volver de un viaje a Aranjuez (Madrid): «En Madrid, adquirí el material para los ornamentos y se lo he traído a las madres dominicas, quienes enseguida comenzarán a hacérmelos».

La estola lleva bordada iconografía propia de la Inmaculada Concepción, representada en la flor de lis: la Inmaculada Reina del Cielo y de la Tierra pisa con su talón la cabeza de la serpiente, y señala el camino a la Santísima Trinidad como Hija sin igual de Dios Padre, Madre de Dios Hijo y Esposa del Espíritu Santo. S. Bernardo de Clairvaux, santo muy querido del P. Morales, asocia a la Ssma. Virgen María con la amada del Cantar de los Cantares, que se refiere a sí misma como «el lirio de los valles» (Cantares 2, 1) y a quien el Amante describe «como el lirio entre los cardos es mi amada entre las jóvenes» (Cantares 2,2). Por eso, el santo llama a la Ssma. Virgen María «lirio de castidad inviolada». El paño para cubrir el cáliz fue adornado con el símbolo de la Eucaristía: a los pies de la Cruz, las espigas y la paloma eucarística.

La estola lleva bordada iconografía propia de la Inmaculada Concepción, representada en la flor de lis: la Inmaculada Reina del Cielo y de la Tierra pisa con su talón la cabeza de la serpiente

Del buen hacer de estas MM. Dominicas había salido el maravilloso manto, llamado *de la ciudad* o *del pueblo*, pieza del ajuar de la Virgen de las Angustias, Patrona de Granada, que artística y simbólicamente se lleva la palma. La gran fama que adquirieron estas Religiosas como bordadoras fue creciendo desde entonces y se convirtió en el trabajo principal, de modo que mantuvieron el convento gracias a los numerosos encargos. En el registro que se conserva en el archivo de la Casa General de las MM. Dominicas en Granada, resaltan los trabajos realizados, pero de modo específico solamente el manto de la Virgen de las Angustias; el resto de los encargos están registrados bajo el concepto de *ornamentos*, sin indicar tampoco el nombre del comitente. A ellas se dirigía el clero de la ciudad, así como los futuros sacerdotes, entre ellos los de Cartuja, donde estudió el P. Morales sus años de teología. Lo recuerdan las MM. Dominicas y celebran que uno de aquellos neo-sacerdotes para el que bordaron los ornamentos para su ordenación sacerdotal esté hoy en proceso de beatificación.

Bajo las indicaciones del P. Morales fue bordada esa pequeña obra de arte que lució el miércoles 13 de mayo de 1942, cuando la Iglesia universal celebraba el jubileo episcopal de Pío XII, en el oratorio del Colegio *Máximo* de la Compañía en Granada, donde tuvo lugar la ordenación sacerdotal, de manos de Mons. Agustín Parrado, entonces arzobispo de Granada. En el recordatorio de su ordenación sacerdotal y Primera Misa, reza el lema *Ad Jesum Sacerdotem per Mariam*. Una síntesis de su intensa y larga vida. Clave de interpretación de su identidad, de su dinamismo apostólico y de su profunda espiritualidad.

El testimonio del Venerable P. Morales sobre el Beato Juan Pablo I

En este número, con motivo de la beatificación de Juan Pablo I queremos aprovechar para dar testimonio del amor del P. Morales por el Papa y la Iglesia.

La elección del beato Juan Pablo I – quinto pontífice del s. XX en llegar a los altares – a la sede de Pedro fue un acontecimiento que el venerable P. Morales vivió intensamente, orando y recomendando la oración para que el Señor enviase un Papa según su voluntad. La providencia divina quiso que ambos fueran después declarados venerables en la misma fecha: el 8 de noviembre de 2017.

Para muchos, Juan Pablo I fue el Papa de los 33 días; para todos, el Papa de la sonrisa. Para san Juan Pablo II, una llama de caridad: «¿Y qué diremos de Juan Pablo I? Apenas ayer salió de nuestras filas para vestir el no pequeño peso del manto papal; pero ¡qué llama de caridad!, ¡qué 'oleada de amor'! —como él deseó para el mundo en su última alocución dominical, antes del Ángelus — salieron de él en los pocos días de su ministerio! Lo confirman también sus sabias lecciones catequéticas, dirigidas a los fieles en las audiencias públicas, sobre la fe, la esperanza y la caridad» (Primer mensaje radiofónico *Urbi et orbi* de Juan Pablo II, el 17 de octubre de 1978).

Para el P. Morales, fue un Papa según el Corazón de Dios: eso era lo que deseaba y pedía insistentemente durante el cónclave que lo eligió nuevo Pontífice. Y una vez elegido, él seguía «pidiendo mucho para que sea un Papa según el Corazón de Dios que cumpla todas sus voluntades» (1 septiembre de 1978).

El 1 de octubre de 1978, tres días después del fallecimiento del recién elegido Papa, escribía el P. Morales: «el testamento que nos dejó Juan Pablo I es hacerla (a la Virgen María) "fúlgida estrella de su Pontificado". Ahora, desde el cielo, nos ayuda para que lo sea de la Cruzada y de nuestra vida».

Si conociste al Padre Morales y quieres contarnos tu experiencia escríbenos a: llares@cruzadasdesantamaria.org

Minorías creativas que regeneran Europa

«Son las minorías creativas las que determinan el futuro», ha repetido varias veces Ratzinger-Benedicto XVI» (Esta expresión literal es de la entrevista durante el viaje aéreo de Roma a Praga en la visita que realizó a esta ciudad en septiembre de 2009).

La expresión 'minorías creativas' se hizo popular a raíz de su conferencia *Fundamentos espirituales de Europa*, en el Senado romano, siendo cardenal, el 13 de mayo de 2004. Es una **expresión que toma de Toynbee**, con la que se opone a Spengler y a su teoría de la inevitable muerte de las civilizaciones, como la de todo organismo vivo, apoyándose en la cual, anuncia en su libro, *La Decadencia de Occidente*, la muerte de la civilización europea. Toynbee opone a esta idea biologista una idea espiritualista y cristiana: **una civilización no es un organismo biológico, pues está animada por el espíritu y la libertad que anima a los hombres. Morirá si el hombre la deja morir, pero no mientras haya 'minorías creativas'**, personalidades singulares y excepcionales animadas por un gran ideal.

Europa necesita animarse, espiritualizarse

Una civilización no es un organismo biológico, ciertamente; no tiene por qué envejecer. Por eso el **papa Francisco**, hablando a la Comunidad de San Egidio, afirmó: **«Europa no ha envejecido, no, está cansada».** Estas palabras son muy de notar. No debemos hablar, pues, de 'la vieja Europa', sino de una Europa que necesita descanso, es decir, ánimo, como los jugadores de fútbol abatidos. Y hay que decir que 'ánimo' viene de '*ánima*', es decir, 'alma', 'espíritu'. Europa necesita animarse, espiritualizarse. Y, como el espíritu es personal, singular, no una idea o una masa, la solución es posible: consiste en que cada uno de nosotros tomemos la decisión de 'animarnos'; somos cada uno esa 'minoría creativa'. ¡Ánimo, pues!

La historia está llena de estas minorías *entusiasmadas*, y esta es otra expresión clásica, en este caso, griega: *en-zeus-sias-*

mós = en-dios-adas, penetradas del Espíritu divino. Efectivamente, la historia es conducida por el espíritu: por el Espíritu Santo y el espíritu humano, que es conciencia y libertad que hacen posible el ser sujeto activo y responsable.

Sin duda influyen las circunstancias de las que no somos dueños -«Yo soy yo y mi circunstancia», decía Ortega-: el tiempo, el espacio, las leyes físicas... ¡tantas cosas nos superan! Pero en medio de todo podemos decidir: Aquí y ahora puedo mentir o no mentir, ayudar o no ayudar, amar o despreciar... actos de vital importancia para la historia, lo veamos o no.

En una aldea perdida, Nazaret, la historia giró 180º por una acción: el 'Sí' de una mujer, María. Luego, una multitud de hombres, mujeres y niños, insignificantes, dijeron también 'sí': los apóstoles, mártires, santos: minorías creativas. En el el terreno profano, héroes, científicos, artistas también han cambiado el mundo, y esas minorías tan creativas, anónimas, en su mayoría, de mujeres. Esta feliz expresión, 'minorías creativas', muestra que la infinita riqueza del universo se desarrolla a partir de la unidad, si está viva. El mismo comunismo, que supedita la persona a la colectividad, no hubiese existido sin la persona singular, Marx o Lenin.

La historia es conducida por el espíritu: por el Espíritu Santo y el espíritu humano, que es conciencia y libertad que hacen posible el ser sujeto activo y responsable

Lydia Jiménez

Rincón de lectura

El Lazarillo contado a los niños
(Adaptación de Rosa Navarro, Ed. Edebé)

Narra la vida del pícaro Lázaro de Tormes con un lenguaje cercano y adecuado para niños de 9 y 10 años, sin que se pierda la identidad de la novela picaresca original. Su lectura resulta muy amena.
Cuenta con unas ilustraciones muy expresivas acordes con el texto.
Resulta muy útil para acercar a los niños a la literatura clásica.

Desafío profético. Vigencia de los institutos seculares
(María Lourdes Redondo. Fundación Universitaria Española)

Esta obra ve la luz como uno de los pocos escritos que existen sobre la secularidad consagrada. Está compuesto por un prólogo, a cargo de Lydia Jiménez, otro a cargo del Secretario del Dicasterio para los Institutos de Vida Consagrada y Sociedades de Vida Apostólica, Fr. José Rodríguez Carballo, OFM, e introducción, diez capítulos y conclusión de María Lourdes Redondo, doctora en Filosofía

ACTIVIDADES MSM 22-23'

MILITANTES DE SANTA MARÍA

Septiembre

L	M	X	J	V	S	D
			1	2	3	4
5	6	7	8	9	10	11
12	13	14	15	16	17	18
19	20	21	22	23	24	25
26	27	28	29	30		

Fiesta P. Morales (Gredos)

Convivencias inicio de curso (Gredos)

Octubre

Mes del Rosario y misiones

L	M	X	J	V	S	D
					1	2
3	4	5	6	7	8	9
10	11	12	13	14	15	16
17	18	19	20	21	22	23
24	25	26	27	28	29	30
31						

Retiro-conviv

Encuentro misionero (Madrid)

Ejercicios Espirituales

Noviembre

L	M	X	J	V	S	D
	1	2	3	4	5	6
7	8	9	10	11	12	13
14	15	16	17	18	19	20
21	22	23	24	25	26	27
28	29	30				

Retiro-conviv

Convivencias secundaria

Encuentro de Universitarios (Valladolid)

Diciembre

L	M	X	J	V	S	D
			1	2	3	4
5	6	7	8	9	10	11
12	13	14	15	16	17	18
19	20	21	22	23	24	25
26	27	28	29	30	31	

Retiro-conviv

Ejercicios Espirituales

Convivencias Inmaculada (4-8)

Enero

L	M	X	J	V	S	D
						1
2	3	4	5	6	7	8
9	10	11	12	13	14	15
16	17	18	19	20	21	22
23	24	25	26	27	28	29
30	31					

Convivencias primeros cristianos

***Por concretar una de las dos fondas (19-21 o 22-26)

Febrero

L	M	X	J	V	S	D
		1	2	3	4	5
6	7	8	9	10	11	12
13	14	15	16	17	18	19
20	21	22	23	24	25	26
27	28					

Retiro-conviv

Encuentro misionero (Madrid)

Ejercicios Espirituales*

EUC (Ávila)

Marzo

L	M	X	J	V	S	D
		1	2	3	4	5
6	7	8	9	10	11	12
13	14	15	16	17	18	19
20	21	22	23	24	25	26
27	28	29	30	31		

Retiro-conviv

Javierada

Abril

L	M	X	J	V	S	D
					1	2
3	4	5	6	7	8	9
10	11	12	13	14	15	16
17	18	19	20	21	22	23
24	25	26	27	28	29	30

Ejercicios Espirituales

Jornadas de Semana Santa

Verano

1-15 julio
CAMPAMENTOS

26 julio-10 agosto
ENCUENTRO INTERNACIONAL DE MSM y JMI PORTUGAL

www.cruzadasdesantamaria.org / militantesdesantamaria@gmail.com